報費價目
……一元四角五分均以兩月起碼按日分寄半年全年照算郵票代價按九折計算

報出售價目
鐵路行車時刻表每塊大洋六元
津浦鐵路行車時刻表每塊大洋六元

廣告
……華洋……售與外洋來者無異又能代製寫真銅版電氣銅版價廉物美日臻完善如蒙光顧有以印刷各種文件交托承印及購買刷印物品刊登告白者格外克已
本報營業部謹啓

丁卯歲　本報每日兩大張星期一單出正張　本報出版第二十五年第八千四百三十七號　郵政局特認爲新聞紙類

本報在東城鎮江胡同　電話東局一百五十一號
分館在外城李鐵拐斜街　電話南局六百四十五號

北京日報

PEKING YIH PAO
Chen Kiang Hutung
Hatamen Street
PEKING CHINA

本報告白刊例
短行(版面四分之一長)每日每行刊費大洋五角
長行(版面二分之一長)每行每日刊費大洋一元
刊登一月九折半年八折全年七折核算(均以五號字計)地位隨時移動
如指定地位加倍收價刊資先付事關詞訟刊費另例

本館京外各處分館
一在天津東馬路電話五百七十號
一在奉天城內民政司對過
一在開封相國寺後街
一在洛陽商埠門內

北京中華懋業銀行添設儲蓄部廣告

啓者本行津滬漢濟各分行開辦儲蓄部業已多年久蒙社會信定茲北京分行定於十五年四月一日起添設儲蓄部辦理往來賴期各種存欵利息優厚手續便利印有簡章備奉索閱

機器廉價出讓

製油墨印字等

刻有友人自置製造油墨機器兩部　洋油五匹馬力動力機一部　十六頁印字機一部　十頁印字機一部　西文打字機一部　劃線機一部　燙金字機一部　大壓力機一部　其餘印刷所用鐵木盤字架等件甚多如有欲承買者請移玉至　本館賬房接洽

中孚銀行發給股息廣告

本行十六年份上期決算業經辦竣應即仍照向例擇於十月一日(即陰歷九月初六日)起爲本行發給上期股息之期屆時即祈貴股東惠臨所在地本各分行就近憑摺支取爲荷

鹽業銀行

本銀行股本壹千萬元已收七百五十萬元公債金及盈餘滾存四百五十七萬五千三百餘元辦理存放滙兌各項銀行業務總分行所所在地列下

北京西河沿　天津法界八號路　鄭州錢塘里　駐馬店　漯河　上海英界北京路　香港德輔道　南京下關惠民橋　揚州左衞街　杭州珠寶巷　漢口英界一碼頭　其餘各省會商埠均有通滙機關並與中南金城大陸銀行合設準備及儲蓄會於上海天津漢口等處

津浦鐵路減收赴曲阜孔教會往返車價廣告

本局現奉交通部令以本年十五屆孔教大會請仍照往年辦法凡赴會人員往返車價均按七成核收等情查曲阜孔教會闡揚聖教歷經飭減車價有案此次該會赴會人員由該路各站上車至曲阜赴會購用來回票者自應仍照該路普通票價核收七成票欵其購用單程票者仍按普通價抽收此項來回票期間自九月十三日起至二十五日止其回程有效期間至十月五日止過期無效等因茲將本路出售此項來回票各站開列於後　天津總站　德州　濟南　泰安　徐州　蚌埠

交通銀行廣告

本行爲便利鈔票兌現起見特於本京東西南北城四處委託銀號各一家代兌本行天津地名鈔票及本行發行之天津張家口地名輔幣券無論數目多寡隨時照兌概不貼水特用佈告并將各該銀號地點開列如下　前門大街春華茂銀號　西單牌樓益大銀號　東單牌樓五昌銀號　後門大街平易銀號

淋藥大王

淋滅丸

定價 每瓶 大二元五毛 中二元 小一元五毛
每打 二十五元 二十元 十五元

千奇百妙

凡五淋白濁久淋不止腎水不利放尿刺痛赤黃色或血尿服淋滅丸一瓶痊愈並可除根永不再犯

婦女明星

女自寶

定價每瓶 大一元五毛 小一元
每打 十五元 十元

百發百中

專治女婦經血不調經閉赤白帶下行經時腰背四肢酸痛頭目暈眩咳喇氣虛心跳盜汗婦人久不受孕常習流產及產後一切病症服女自寶即神爽倍增百苦即消婦人可連抱貴子百發百中

總經售處　北京前門外大柵欄　天津估衣街西口內　中法大藥房
各省埠大藥房均有代售
總批發奉天鐘樓南華北大藥房　電話一三九七　製造廠大連市

天下最廉價小孩保險品現改代理聲明

廣東崔永康堂肥兒培元消積散運消北京向托李鐵拐斜街聯福號代理今改由前門大街廣正隆廣貨莊經售零整批發一概歡迎至顧諸君務希留意是荷

天津法租界三號路三十十號崔永康堂北方分銷處啓

棕欖香皂

棕欖香皂爲家庭中之必需品不論男女老幼無不合宜歡迎

北京經理海大道天津興隆洋行

上海棕欖公司　四川路十二號

兜安氏馳名藥膏

二妹孰美

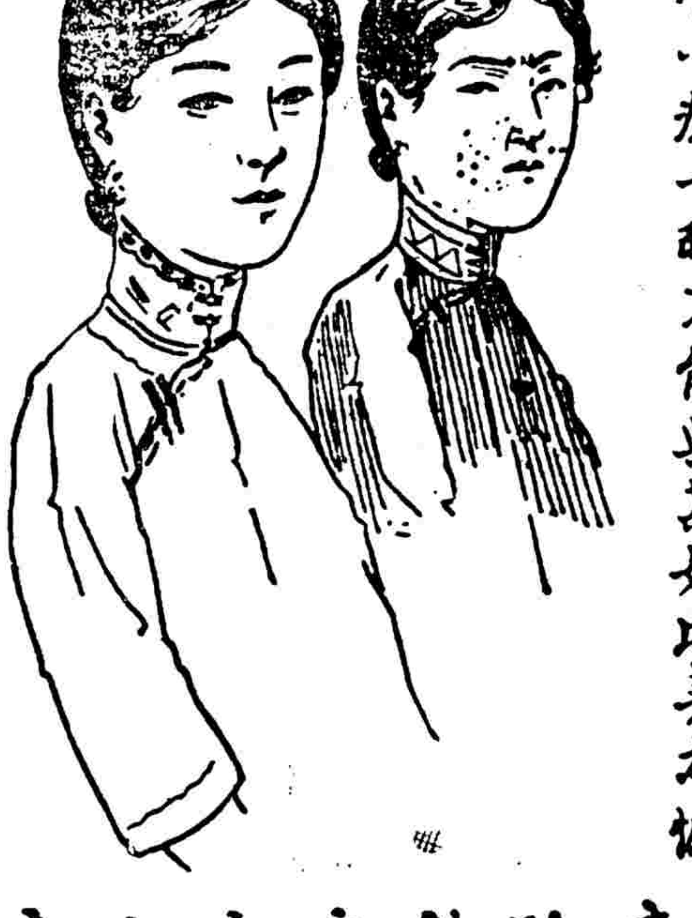

左二妹爲姐妹花貌亦華育惟惜妹頗患有小瘡一時不能與其姐比美爲憾

此膏主搽一切皮病瘡瘍有特殊效驗凡患疹癬疥痱熱癤濕疹爛腿凍瘃蟲咬花柳梅毒痔瘡漆瘡及一切無名腫毒若搽此膏無有不愈者也

生肌拔毒外用聖品

九一四藥膏

專治臁瘡潰瘍皮腐濕爛疥癬黴瘡爛腳癱瘋痔瘡疔瘡癰疽腫毒生肌收口靈效無比每盒四角

總發行所　上海三馬路中法大藥房
分發行所北京大柵欄中法大藥房
各埠分號各大藥房均有出售

緊要新聞

●楊宇霆今日回奉
▲調和民衆意見

某方消息 奉省士民對於滿蒙問題羣起反對 幷有積極愛國行動 日本方面認爲含有排日意味 楊宇霆日前曾與日使芳澤會談數次 芳澤謂中國若無確當處置 則日本將採絕對行動 楊氏答謂幷非排日 純係愛國 楊氏爲使華人愛國運動有規律起見 定今日（十七日）回奉 聞東站現已備妥專車云（南）

●褚玉璞將暫不返津
▲至昨晚止尙無走訊

某方面消息 褚玉璞氏前日確以津督署來電話催促回津一行料理某項要公 然後再來京 商量各項軍政大計 前日並已擬定晚間十二時啓行 其專車尙升火待發 惟至夜間十一時許因須赴憲兵司令部爲王琦之父祝壽 並以種種之事故 致未能啓行 昨日（十六日）潘復又在國務院設宴洗塵 必須親自出席 及散已三時餘 入府一次後 已下午五時餘 至晚六七時止 褚尙無走否確訊 以形勢觀之 孫傳芳既來京 諸事亟待協商 恐暫不回津 一切事皆可在電話中傳達之也

●韓麟春日內來京
▲參加府院會議

府方消息 因府院聯席會議 開會在卽 已電致各要人前來參加 聞昨有電話致韓麟春催速來京 協商軍國大計 預料韓氏日內卽可晉京云（南）

●孫傳芳對某君之談話

孫傳芳此次來京 與軍事前途頗有重要關係 某君昨日赴東城王佐胡同王占元宅投刺拜訪 十二時許 孫乃親身接見 玆將雙方談話錄下（某君問孫答）（問）津浦正面黨軍之情形若何（答）滁州以南幷無正式黨軍 惟聞有彼方發軍聯合土匪以擾亂地方治安 余秣馬厲兵已經多日 急願再與黨軍決一勝負 奈彼方氣餒不敢北進 余至現在止 確惟恐黨軍不北進也（問）貴軍津浦最前綫現在何處（答）余離蚌埠時我軍最前線在滁州以南 臨行時已將前方事務託鄭總司令（俊彥）處置 因軍機遙領 必藉電報傳遞 余途中一有稽延 貽誤甚大 故囑彼（鄭）暫爲料理 余對此層確有精密計畫交鄭遵辦 至必要時亦可向北縮短 現在最前綫是否在滁州 尙未得有報告 但總在滁州附近也 軍機重要未便洩露 希望足下（指某君）不必發表 余深願隨時與新聞界談談 以免消息錯誤 惟最終目的 是希望新聞界知前方之眞相 幷不希望在報上以余意發表 因一言之差 影響匪淺也 國家擾亂至此 雖由余輩軍人未能防患未然之過 但天下興亡 匹夫有責 深願全國同胞用筆墨力以安民生（問）江北情形若何（答）現海州以東仍爲我軍主管 無大變動（問）貴軍前此渡江 實在傷亡多少 黨軍有無死亡（答）黨軍之死亡未加調査 大約不在少數 我軍先後損失確有萬餘人 惟余此次冒險渡江 並非謀佔地盤 實因江蘇父老苦秦苛法 一再環懇速入虎穴 以得虎子 余義無可卻 不得不冒險行之 當未渡江之前 卽已知其難操必勝 然志在救民 何敢告勞 現雖退回江北 但區區之心 實可對得住江蘇全省父老也（問）隴海綫情形若何（答）此綫由直魯軍担任 前途如何尙不得知 惟河南由夏邑以到開封 村落爲墟 土匪充斥 居民不但無飯可吃 且幷無地可逃 無柴可燒 悽慘情形 聞者墮淚 江蘇自被黨軍佔領以來 遍情搜括 民怨沸騰 日復一日 必演成河南第二局面 言之可爲痛心（問）貴軍渡江經過可得聞乎（答）黨軍前在徐州確有七萬人 余以不滿足四師之軍隊 偏得彼方望風而逃 一方雖云人民愛戴之結果 一方則由指揮官之措置裕如 此次渡江失敗 各指揮官亦不能無責也（問）南京情形若何（答）民窮財盡 不久必成河南第二 已如前述 但將介石此次離職 事先確滙一千一百萬到法國 其夫人赴美留學 身帶花旗支票二百萬元 此外楊虎在上海任事四十五天 搜括過六百萬 國民黨之攻擊我藉口號 均指爲貪官汚吏 究竟誰貪誰汚 到過滬寧者當已知之（問）府院聯席會議何日舉行（答）余此來係自家來的 事前並未奉有何方電召 其任務係來京看看 幷無所謂聯席會議（問）貴軍軍餉來源已否決定 數目是否仍爲八十萬元（答）數目仍爲月支八十萬 來源由直魯中央三方面担負 余之軍隊係以安民爲主 決不就地籌餉（問）津浦前綫能任新聞界參觀否（答）現在交通不便 恐招待不周 如果有人願去 俟余回防後再行邀約（問）聯帥何日出京（答）尙有幾天勾留 行期未定 談至此 時已一時半 某君興辭出（北）

●英擬陸續撤駐華軍隊
▲東方股長對陳表示

英政府近因該國人民多數主張撤退駐華英兵之故 已決定自動陸續撤退 其外部東方股長於十四日曾向我國駐英陳代辦表示撤兵之意 謂英政府前以保護在華英僑之利益計 故派遣英軍駐華 現據各項報告 悉中國紛糾漸趨解決 英國幷無侵略中國之意 故擬卽酌奪中國之情勢 自動將駐華英兵分期撤退 幷希望中國時局日後不至再陷于混亂之狀態 以免英國或仍當採取適宜之手段 以保衞英民云云 日昨中央方面對此 幷曾接到駐英陳代辦之報告云（西）

●日政府之對東省排日
▲除向汪使提出抗議外
▲幷飭芳澤與中央交涉

因日本對華提出滿蒙交涉而發生之東三省人民排日事件 迴來東報喧傳極盛 我國人民雖無何等越軌行動 然日政府對此仍極重視 除由外務省向我國駐日公使汪榮寶提出抗議外 幷已電飭其駐華公使芳澤與我國政府交涉 日昨駐日汪公使對于此事 曾有電到京報告 內容略謂日政府對東省人民排日事極爲重視 亞細亞局長頃特來見 面提抗議 請卽制止 幷要求取締排日言論 聞外務省已電芳使卽向中央一致抗議 請求制阻云云（西）

●鮑貴卿昨訪孫傳芳
▲孫下午親訪靳雲鵬

昨日上午九時鮑貴卿親到王佐胡同王占元宅拜訪孫傳芳 雙方談話約逾三點鐘 談畢孫幷親送鮑至頭門 俟鮑上車才入 又昨日下午四時孫傳芳於國務院議畢 卽驅車到棉花胡同訪靳雲鵬 關於河南問題有所協商云（北）

●相持中之靳馮軍
▲靳軍集中鄢城
▲馮玉祥調兵進攻
▲岳維峻部北上援靳
▲豫省之五路反馮軍
▲馮軍退守虎牢關

外人方面鄭州電訊 靳馮兩軍開始在許昌接觸後 馮玉祥以靳軍進攻甚急 日昨急電鹿鍾麟 務由東路抽調勁旅三師整隊集中 聽候調遣 十三日許昌之激戰 靳軍不利 全軍已集中鄢城 十四日馮軍前鋒千餘名進抵孟廟村 在該地與靳軍一度開火 石友三駐鄭軍隊陸續南下共四千餘 預定日內對鄢城實行總攻擊 鄢城靳軍約近二萬 決定堅守以待岳維峻之來援 信陽岳部二師十三日已向駐馬店移動 信陽由蔣世傑師駐防 岳對靳表示願一路 決共同出兵 進迫鄭州 唐生智因豫南戰事發動 決出兵攻馮 已調第八軍二萬集中武勝關 準備向豫境出發云 又訊 靳雲鶚在信陽召集軍事會議後 卽決定對於馮軍分五路進攻 將來以三路會師洛陽 兩路集中鄭州 第一路總指揮靳雲鶚 第二路段國璋 第三路劉鎭華 第四路方振武 第五路田公育約共十二萬餘人云 又訊 馮玉祥因其肘腋忽生巨變 軍事計畫頗受打擊 曾於十四日在鄭州召集軍事會議 決定將戰線特別縮短 卽將主要各部隊撤至豫西虎牢關一帶 堅取守勢云 又據官方消息 馮玉祥靳雲鶚開戰端後 互向國民政府攻訐 現在雙方仍在許昌確山一帶激戰 勢甚猛烈 馮玉祥所收編之豫南各軍 概與靳雲鶚聯絡 不甚聽馮指揮 明港以南已無馮軍云（斤東）

●奉魯對豫擬卽時出兵
▲張軍團長親函靳雲鵬
▲派某秘書前往磋商

靳雲鶚此次在豫聲討馮玉祥 曾由乃兄靳前總理雲鵬代向各方先容 現在奉魯孫各方面以靳馮兩軍既已實行開火 自應乘機向豫進攻 直魯孫各方將領來京後 連日與奉方將領對於攻豫策略 業已商定具體計畫 擬卽實行總攻 前晚張漢卿軍團長特親書一函 派遣機要秘書面謁靳雲鵬 函中大意略云 現在此方準備業已齊全 日內卽將發動 惟不知二姻叔（指雲鵬因張靳爲姻親）方面現狀究竟如何 遄謁台階 務祈賜予接洽等語 聞靳雲鵬對某秘書商議策應靳雲鶚軍事方略甚爲詳細 但事關軍機 無從探悉 惟聞靳雲鶚現在可以指揮之軍隊達二十萬以上 靳氏本人之基本隊伍約七萬人 加于學忠田維勤二人級軍一部分共有十數萬人 幷皆經過幾番淘汰 槍砲亦甚充足 俟奉魯各軍一經發動 則豫事前途大可樂觀也（辛）

●魯軍砲兵四旅集中徐州
▲林泰謁魯張請示機宜

濟南十五日電 林泰之砲兵四旅陸續集中徐州 林於今日到濟面謁張督請示軍機（辛）

●吳佩孚致閻錫山之一電
▲請出奇兵斷馮歸路

此次靳雲鶚方振武等樹幟反馮 已見前報 玆覓得吳佩孚最近由鄖州行營致閻錫山一電 請晉方出奇兵斷馮歸路 爲國除害 以竟討赤全功 原文錄於左（上略）馮逆玉祥爲人奸險 決難與共 其所部多共產分子 自應根本解決 卽請貴省於必要時出奇師斷其歸路 功莫大焉 吳佩孚眞（十一日）印（斤）

●寧特委會尙未正式開會
▲僅商執幹開會事
▲蔣派在杭開會說

據外人上海十五日電 寧特委會祇準本人出席 今日未正式開會 僅商執行監察員開會事 推中央黨部籌備進行內部一切手續 各方尙在接洽中 特別委員會已得多數中央委員同意 不日舉行 但蔣汪胡吳不出席 馮閻唐等事實上難到 而此間對馮唐空氣又非常惡劣 加以會內委員不得派代表出席之規定 劉驥當難出席 現顧孟餘已離寧 廿乃光陳公博亦將他去 宋子文已定好艙位 決赴日本 是寧會委員能否足法定人數頗爲問題 縱令能開 其結果將使爲地盤主義之唐生智出於獨立 亦未可知 而蔣派之嫡系人物 因不滿於西山派之加入 有已先後赴杭 單獨開大會 與寧會相抗之說（西）

●寧公團對唐生智下警告
▲請唐禁軍隊干涉皖政

某方消息 南京各團體代表大會 因唐生智部東下 進抵安慶後 咄咄逼人 大有喧賓奪主之勢 曾於日前致電唐生智何健警告 該電原文照錄於下 各報館轉漢口唐總指揮 安慶何軍長鮑剛鑒 近頃漢方接受寧之主張 起而淸黨 遂有寧漢合作之議 按寧漢合作 要在徹底淸黨與團結北伐 乃省（中略）傳聞三十五軍少數軍隊遺佔安慶 逼走安徽黨部省政府 解散各民衆團體 槍殺忠實同志數人 通電漢口各報 卽日克復安慶 敵軍潰退 在皖張貼標語 則日打倒某系及其餘孽 猶復通令安徽全省財政機關統歸管轄 首都各團體代表大會僉以此項傳聞 如果屬實 實逵寧漢合作一致北伐之本意 迹近乘我之危 擴充地盤 應請卽日明令貴軍部隊制止行動 或則進吳蚌埠 或則撤歸武漢 將省黨權政權還諸本省同志和民衆 否則障礙合作 危及大局 咎將誰歸 特電警告 卽希採擇施行爲荷 首都各團體代表大會叩（西）

●又傳寧方擬廢總司令制
▲並擬創唐生智兵權

許久以前 曾傳寧方主廢總司令制 卒未實現 玆據某方面消息 據上海電 寧方現在廢總司令制空氣甚濃厚 並欲削唐生智兵權云云（東）

●趙周人將赴熱河閱軍
▲事畢再赴張家口

府方消息 張作霖特派趙倜赴熱河檢閱軍隊 聞趙氏準於二三日內啓程 現府方業已電令熱河都統署遵照 現在留京之熱河都統湯玉麟亦已有電通知其參謀長孟某矣 趙氏月來以校閱委員長資格 已歷次檢閱前綫奉吉黑各軍 此次赴承德後 聞尙須赴張家口一行 俟檢閱察區高維嶽部 其任務始能終了云（西）

●何應欽將實行脫離寧漢
▲與周鳳岐聯盟保境
▲派馮軼裴率部回閩

何應欽有脫離寧漢兩方 而守閩浙之傾向 玆據某使館上海電 何應欽第一軍集中龍華 十五日陸續向杭州撤退 何已派第二師長馮軼裴率部回閩 幷擬日內赴杭 與周鳳岐協商閩浙保境聯盟計劃云（西）

●整理公債基金之統計
▲財部金融付息通告文

財政部因七厘付息 稅務司聲言向中行挪借三十餘萬 結果中行未借 仍由稅務處撥出 內幕情形頗有調查必要 特由主管人員向稅務署查詢 據云全年整理案公債 抽籤還本付息 約缺九百萬兩（一千三百萬元） 現在金融兩次抽籤約需二千萬元 每次還本五百三十九萬四千一百元 整六抽籤部份需七百八十三萬二千四百八十一元 整七抽籤部份一百九十五萬八千四百元 三種共約二千萬元 如付息而暫不計還本 尙可餘七百萬元 如本月以後稅收稍旺 金融整六抽籤還本之欵尙可有望 稅署對外均示欠缺之意 在拒當局要求撥欵 此次既以數字計算明確 故稅署對於本屆金融利息三十二萬三千六百四十六元 已如數撥交中交兩行屆期付給 京滬行市連日回漲 亦卽此故 玆更將金融付息通告原文錄下 財政部內國公債局通告 爲通告事 查本年九月三十日爲整理金融短期公債第十四次付息之期 所有本行應付息銀 概憑第十四號加給息票支取 凡持有整理金融公債未中籤債票 尙未領取第十四十五兩號加令息票者 應由持票人逕向中國交通兩銀行領取 以憑支取息款 所有付息辦法 仍照歷屆成案辦理 無論何地 一律支付現洋 以三年爲期 期滿不再發付 除分函中國交通兩銀行外 恐未週知 特此通知（南）

●昨日國務院之盛宴
▲賓主共三十餘人

國務院消息 國務總理潘復全體閣員秘書長等爲孫傳芳褚玉璞洗塵之請柬 係前日（十五日）下午四時發出 因計程吳俊陞前晚可到 故亦爲吳氏預備一席 定昨日（十六日）下午一時開宴 故一點左右楊宇霆張學良卽先後蒞臨 于國翰等孫傳芳褚玉璞後到 因恐吳俊陞不能趕到 臨時決定不必等候 至二時半開宴 直至下午四時許始散 除主人方面外 被柬邀者爲孫傳芳褚玉璞張作相張學良湯玉麟沈鴻烈任毓麟于國翰楊毓珣溫樹德趙延緒朱有濟李垣陳興亞王琦劉宗紀爲鴻國汪其昌何紹南陳元復程德銘等賓主共計有三十一人云（東）

●王廷璋報告國聯開會情形
▲暹羅力主嚴限軍備
▲各國代表均極感動

外交部昨日接到國際聯合會全權代表王廷璋十二日自日來弗來電稱 本月大會會議限制軍備事件 暹羅代表演說 力主從嚴限制 幷宣布暹外部來電 暹羅國王爲本維持世界和平宗旨 已于十日批准修正盟約第三九三條及其議定書之規定 望各國時予注意 泯除猜忌觀念 共謀人類幸福 各國代表均極感動云（華）

愛蘭百利始創代乳粉

現在市上乳粉充斥 在實驗者稍一不愼 往往債事 所以選擇之前 宜注意數點

（一）此種代乳粉是否適合嬰孩逐漸發展之消化力？
（二）此種代乳粉是否粉質細膩 見水卽融 不留渣滓？
（三）此種代乳粉是否創造最早 製造經驗最富？
（四）此種代乳粉是否與母乳無異 並無他種氣息？

欲明以上數點 請先向本公司索閱育兒寶鑑一冊 幷附上郵票一角 索樣品一瓶

上海廣東路四十號 愛蘭漢百利公司發行 各大藥房商號均有出售

老牌肥兒代乳粉

代乳粉者所以代人乳也 故其原質與人乳無所差別 小兒食之方可無礙 本藥房所製此粉 其原質與人乳絲毫無異 以之喂養嬰兒 實爲第一最妙食品 消化既易 滋養又富 不但易於茁壯 而且絕無流弊 以及老人虛弱病後復原 食之尤爲相當 本藥房爲擴充營業起見 近又運到各國補益魚肝油各種藥品以及注射藥品及各種化粧等類 無不齊備 定價格外克己

總批發處 北京西單牌樓福華大藥房 電話南局六七
售代處 北京各大藥房

介紹名醫

浙東陳逸民先生世精於醫至先生造詣益深 早歲先生宦遊冀北三十餘年 自民國以來解組歸田 益專心研究醫理 於婦科一門尤有心得 同人等相交有年 知之最深 遂挽留在京懸壺濟世 玆代訂醫例如左 門診早八點至午一點止 出診[illegible]午後七點止 診金[illegible]門診一元 無號金[illegible]

中國銀行廣告

資本 總額六千萬元已收一千九百七十六萬零二百元
公債金 六百一十萬二千九百九十九元零八分
營業 專辦存欵放欵貼現國內外滙兌買賣生金銀等業並經特許代理金庫發行鈔票經理公債及鹽稅關稅
總分支行 總行北京 分支行及辦事處收稅處 京兆 北京 江蘇 上海 南京 下關 蘇州 鎭江 揚州 姜堰 淸江浦 板浦 無錫 常州 徐州 南通 唐家閘 常熟 浙江 杭州 寧波 餘姚 沈家門 紹興 嘉興 [illegible] 溫州 麗水 湖州 蘭谿 [illegible] 安徽 蕪湖 安慶 [illegible] 直隸 天津 保定 [illegible] 唐山 [illegible] 張家[illegible]

趙公謹書例（丁卯年訂）

篆隸眞草四體
楹聯 四尺八元 六尺十二元 大小按尺加減
直幅 横幅 按宣紙每方尺二元
篆額 六十元
壽屏 六尺 篆隸 楷書 每幅十八元 十四元 大小按尺加減

波蘭要求援用華僑審判章程

▲外部已電復陳使拒絕

中波兩國商約迄今尚未成立　但波人來華經營商業者　絡繹不絕　如中波兩方發生訴訟事件　我國當照無約國待遇　向由我國法庭辦理　波政府對此　認爲旅華僑氏多有不便之處　擬請援用華僑審判章程　曾由駐法波蘭公使向我國陳公使提議　日昨外部接到陳公使來電　略稱波使請求在波華商約未成立以前　援用華洋審判章程　藉資維持在華波人利益等語　聞外部已經電復陳公使　令其婉詞拒絕云　(北)

蘇俄請宣佈俄犯裁決書

外交部昨接駐俄代辦鄭延禧來電報告　蘇俄政府外交委員會來函　內容略謂　該國人犯罪將來審判完畢時　請將該犯之裁決書　宣佈通知俄政府等語　特電奉聞　即乞鑒核賜復云云　(斤)

德發債票發給之續聞

外交界消息　湖廣鐵路債欵久爲陳案　其德發債票部分　因中間經過許多周折　日內始在倫敦通告發給　此係交通部主管　故由該部函知外部查照轉知云　(東)

日本破獲大批私運來華軍火

▲將連累汽船公司數家

據某機關東京電　神戶與長崎兩地之日本警察　近捕獲私運軍火人犯十四名　搜出來復槍手槍數十枝子彈數百萬發　此項軍火均係企圖密運赴華者　依偵察之結果　將連累日本汽船公司數家　因其曾代此項密販軍火人犯輸運軍火　顯係參預此項違法事業　幷聞爲首者爲鹿兒島高田康次　彼五年前僅一修補槍械之工匠　自設立秘密機關爲此項違法營業之後　至今資本已有數百萬元之鉅　中國各大城均有其代理人云　(西)

英政府反對徵收滬寧路貨捐

▲再電駐滬英領請撤銷

黨軍現因籌餉起見　曾在滬寧鐵路沿綫抽收軍事善後捐　英國政府對之非常注意　近曾飭令駐滬英總領事向上海交涉員郭泰祺提出抗議　日昨外交部曾接到駐英陳代辦來電報告　略謂前英外部曾訓令駐滬英領抗議滬寧路抽徵非法貨捐　昨已接其來電　謂業承政府訓令　已向上海交涉員提出抗議　文云鑒于滬寧鐵路沿綫中國軍隊非法抽徵軍事善後捐　以其違反條約　請以總領事之資格　代表本國政府宣言否認　請即予以取銷云云　其外部接據來電　已再電飭催促撤銷矣　(西)

智利加入取締空中航行公約

▲法使照會外部查照

在巴黎簽字之取締空中航行公約　我國政府前曾參加其事　並由駐法公使陳籙代表簽字　現在加入該項公約者已有十四國　智利政府在議訂該約時　並未派有代表參預　茲因該項公約各國加入簽字甚多　乃亦願加入其中　聞已由該國政府具備公文送達法政府備案　法政府因特將此項情形訓令駐京法瑪使　轉知我國政府查照　日昨外部接法使照會　通知此項情形云　(斤)

中央新聞

馮宅慘案之第二日

東四九條馮耿光宅前晨(十五日)發生空前綁票斃人慘案情形　已誌昨報　茲再將昨日調查所得之各有關係事項分誌於後

▲張宅今日接三　張漢舉前晨斃命昇至西斜街路西五十二號本宅後　至下午五時許始將血痕洗去　穿著衣襖　至夜十一時許始入殮　棺材極佳　價在千元以上　係王士珍預定者　棺停張氏生前之會客廳前正門內　因今日(十七日)接三　故昨日(十六)已起搭席棚　昨在張宅照料者有張生前知友齊如山等人　昨日往弔者有朱有濟汪聽花及警察廳消防處長楊開甲田德山夫人等　張之五弟及張夫人如夫人子女等皆在靈前守禮　淒慘萬狀　今日接三各事項儘昨晚辦完　以免臨時雜亂

▲梅蘭芳暫不出面　馮耿光梅蘭芳因前日飽受驚恐　已決定暫不出面　梅並有避往他處說　在最短期間內暫不露身於紅氍毹上　馮昨亦在友人處休息　馮梅兩人居宅昨仍有軍警在彼保護　事實上已漸平伏

▲兇手首級示衆　兇手李志剛首級前日割下後　即懸在東四九條胡同口示衆　昨爲週知廣見起見　又改懸在西河沿東口電桿上　以繩繫頭而東懸掛　面呈青灰色　髮甚長極雜亂　觀者極多　兇手耳大面淨　絕不似行兇殺人越貨者

▲官方偵究案情　據某方消息　此驚天動地之大慘案　雖兇手已就戮　但其中究有無別情　是不得不澈底根究　故聞當局已在根據此案發生前後情形　及各種足以爲參攷資料之事項　續密研討中　其中有無瓜帶情形　經審愼研討之後　必可明瞭也

▲張宅汽車在廳　張漢舉之自用汽車　前日由協和醫院將張昇回本宅後　當局以茲事案情重大　所有個中經過情形　其開車人及跟車人皆身臨其境　必有多少事實報告　足爲研究參攷　故當時將該開車人跟車人併同車輛開至警廳中偵詢　至昨日止尙在廳中　一俟將各事詢問完畢後　即可開回張宅云

吉省禁止糧食出口之交涉

▲已由外部駁復日使

吉屬延吉道境禁止糧食出口案　業經中央核准照辦　幷定於本月一日起實行　惟駐京日本公使芳澤　謂爲有礙日商營業　提出抗議　照會外部　請予取消　現在外部以禁糧出口　係維持華境民食　外人並無干涉之權　現已駁復駐京日本公使芳澤　謂仍應照前案禁止出口　惟外商在未禁止以先所訂購之貨及豬料豆餅等　均不禁運　其餘仍行禁止　未便通融辦理　請予轉飭遵照云云　(斤)

外部擬在維也納設領事館

▲電飭黃榮良徵詢奧政府

駐奧公使黃榮良　近以使署兼管僑務　深多不便　曾電請中央　在維也納設立領事館　外部對此　經詳細之考慮　擬即准如所請　聞已有電復黃公使　飭即先與奧政府接洽　徵詢同意報部　以便酌核辦理云云　(斤)

權度檢定所裁員發表

權度製造所裁員減政各節　已誌前報　茲經調查　與該所同一性質之權度檢定所　昨亦發表裁員令　如檢定員曹榴慶校助等　均被免職　此後即可按月十成發新矣　(斤)

沈劉昨日繼續點查故宮中路

▲南書房等處

內務總長沈瑞麟農工總長劉尙淸點查故宮中路一節　已誌報端　昨日上午十一時沈劉仍偕同隨員前往繼查中路之南書房　此係溥儀從前之讀書處　內藏宋元名人墨蹟繪畫甚夥　點畢即往點查陳列室之雕漆等物　適昨沈劉因國務院方面有議會　至十二時即行出院云

交部通令各路防疫

▲實行檢查車中旅客　▲嚴行取締飯車以及零食飲料

交部昨曾通電各路　以天津發現虎疫　飭對列車旅客實行檢查　以防傳至京中　該電原文照錄如下　(上略)准北洋防疫處函開　據天津防疫醫院報稱　八月廿九日本埠發現虎疫　三日來患者竟增至一百餘名　亟應防止傳染　請妥爲預防等語　查京津密邇　此疫傳染最速　防遏之法　首宜檢查行旅　請查照協助　轉飭京奉各段醫官　妥愼辦理等因　查津埠既發現虎疫　所有往來列車中旅客　亟應飭各醫官妥愼切實檢查　車上站上並應嚴行注意清潔　以免蔓延　中央防疫處所訂預防方法　切實可行　並仰迅速照印張貼各站及車上　俾衆週知　又各次列車中所掛飯車　以及售賣零食及飲料之小販　亦應嚴行檢查取締　以重衛生　除分電外　統仰迅速遵照辦理　交通部元　(三)

神戶總領事保獎華僑

▲請頒給嘉禾章

某方面消息　外交當局昨接駐神戶總領事來電　保獎熱心公益之華僑若干人　請擇優呈請政府院給予嘉禾章　以資獎勵　外交當局接電後　已在審核　即可呈請褒獎云云　(東)

楊成兼充中義庚委會委員

▲國務院已下令派充

中義間關於庚欵委員會之組織　現已將屆成立　所有義方應派委員　除由義政府近派某氏爲主幹外　其餘大半係義館職員兼差　茲聞我國方面昨日國務院亦指派僑務局總裁楊成兼充該會委員　并聞已函咨外部　請知照義使館備案云　(羊)

張學成赴濟南

▲與魯張接洽軍事

據某方消息　奉張之衛隊旅旅長張學成　日前因奉張之命　赴濟與魯張接洽軍事　故於前日(十四)帶同隨員衛隊等二十餘人　由京赴津　專車抵津站　幷未停留　即轉赴津浦路云　(見)

歷史博物館獲得國際榮譽獎狀

▲昨日已經寄到

去年秋季　美國費城賽會　國立歷史博物館曾檢寄模型圖片等物與賽　經該會審査結果　認爲成績優良　應贈給榮譽獎狀　聞該項獎狀昨日已經寄到云

修正學制整頓學風之說帖

教育部昨日公布劉富槐修正學制條陳一件　照錄如次　頃者政府改組　教育總長以國立九校比而同之　去其冗複　學制可以統一　而經費可以減少　固根本之計畫也　學制既定　其亟應着手者　爲整頓學風　此不但爲教育總長者當負此監督之責　即校長學生教職員亦當負直接指導之任矣　夷考有清辦學之始　其命意在保守中求進化　故其言曰中學爲主　西學爲輔　自入民國　潮流銳進　此言適得其反　我國固有文化　有逐漸淪之滅概　以言課授文字　即洋文多而中文少　以言鐘點價格　則洋文高而中文低　所以揚西抑中　每況愈下　其蛻嬗之故　顯有可徵　分析言之　有三因焉　一學制過於求新　愈新即失其本　而成漫無宗旨之教育　一教職員以學校爲做官捷徑　寄食逆旅　對於學生惟事放任　甚則迎合學生心理以維持教席　又甚則利用學生迷謬以搗援政治　一時變化迭起　法律失其效用　而惡化之學生無所忌憚　故經一度之亂　則惡化之程度亦因而增高　至有投身赤黨之禍　有此三因　教育非特難望進步　恐長此因循　犯上作亂之人愈積愈多　是教育足以亡國　尙何培植人才之有　今政府既有整理之決心　自宜有美善之規制　愚見竊願本中學爲主　西學爲輔之旨　矯從前偏重歐化之弊　我國學校制度　成周最備　當時教育宗旨　三德六行　首重做人　而移郊移遂　嚴爲懲斥　若夫應用之具　則禮樂射御書數　即今之所謂科學也　而今之學校　科目紛繁　半多玩物　率情溺其標新領異　或爲主要　或爲輔佐　或爲隨意　觀其聽講人數　未嘗區別輕重　有志勤學者　固耗精神　不肯玩愒者　適資游戲　譬諸千門萬戶　而不識闕之弊　密葉叢條　而不得根幹所在　使多數人士營營於此無本之學　縱曰其才可用　而華則不實　恐未必爲國之利民之福也　然則有本之學　非以經訓爲教不可也　此其爲說陳舊　萬不爲儲才以救國　非以炫羣衆之耳目　如共產公妻之新奇動聽　然教育宗旨　壹學者之心志也　歷觀前十數年之教育界　蘪沸蜩螗　莫不托於新奇之學說　今而欲挽陷溺之人心　墮落之社會　首當培養民德　先在注重經訓　夫典籍之有羣經　譬如行舟之有柁　測日之有圭　爲三古聖賢精神命脈所寄　我國數經大亂　爲六朝五季之世　而人道未絕者　以經在也　我國政教根本皆於此爲源泉　而孔子爲大成之聖人　編訂羣經　爲後世法　故讀經者宗孔子　擯斥百家　定於一尊　而人民趨向　萬世不改其度　此國魂之所以寘也　自革命事起　一般志士以孔子學說有妨革命進行　不惜推翻經典　以伸其新奇之辨論　一時學者鼓舞從之　各演其極端之邪說　犯上作亂之禍四起　而清社危矣　是推翻經典　排斥宣聖　乃革命暫時之作用　非經書之不足重也　(未完)

葡政府贊成貨價委員會移京

▲即派員列會

關于編訂貨價委員會移京一事　外部前已發出節略　邀請各國派員來京繼續會議　各國對此現方在考慮　聞葡政府對于此會移京並不反對　葡政府已有電致畢使　謂如各國多數贊成在京開會　即派員列會　日下因駐京葡使署須察其他國之趨向　故尙未通知外交部云云　(華)

法國中國學院催付補助費

▲外部函請教部照撥

自法國退還賠欵問題解決後　中國政府曾決定在各國設一中國學院　幷按年在該項賠欵項下撥給補助費若干　業經國務會議通過在案　現在各國舉辦此項學院者甚多　法欵委員會尙未如約接濟　前日外部方面接到法國佛郎克府附設之中國學院函一件　請速付補助費　外部當即轉知教部查照辦理云　(北)

外部昨以兩事咨財部

外交部連接國際聯盟會通告兩起　大都與財務行政有關　昨特據以轉咨財政部　一爲國際聯盟會據專家委員會所陳述　其中詳列關於兩重賦稅及偸漏賦稅等多欵　茲既通告前來　故特函請查核　幷希見復　二爲關於國際聯盟會會員　各國間應履行盟約上所載財政互助問題　一併抄件函送　望即核復云云

伍連德出席熱帶病學會

▲赴加爾各答

某方面消息　在加爾各答開會之熱帶病學會　不久即將開幕　哈爾濱防疫總辦伍連德決定親自出席　已有電到部請領護照　日內即可前往云　(東)

京大預算今日可公表

京大預算昨早業已議定　大致文科爲一萬五　師範部爲二萬四(中小學在外)　法科爲一萬六　理科爲一萬五　女一部爲一萬一　如無變化　日內當可以部令發表　該校前晚有通知致各校　囑今後所收一切學費應悉數存儲　不得擅自動用　此外各科部開學牌示　業已掛出　俱爲九月二十日　劉哲幷擬俟各科部開學之後　即分期抽查一次　茲將昨日所得各科部之情形誌左

▲文科　自胡仁源兼代文科學長後　迄今已三星期　內部佈置就緒　茲聞該科確分五系　其各系主任　除國文已聘定孫雄　史學系已聘定陳漢章　教育系已聘定楊蔭慶　此外外國文系主任羅昌因公務繁鉅　一時不能到校　故於己聘請教育系主任楊蔭慶兼代　至預科主任一席　該校當局擬於樊際昌或黃國聰二人擇一聘請　聞各主任正在進行編訂課程　準備開學　又聞教育英文兩系學生平素對於楊某甚爲信仰　故自楊某担任主任消息傳出後　均表示歡迎　但該科因班數裁減故　對於教員將大加裁汰云

▲美專部　該部續辦消息　自本星期三下午劉哲得派赴美專調查之視學員張樹珊　及編審員劉某報告後　即決定續辦　幷命該二員按照前藝專助教全立青之條陳　擬一續辦計畫　聞該二員已於前日將計畫草就　其文甚長　下午五時曾向劉哲報告　大意劉哲命先將草稿繕正　并問全立青何在　該二員謂已遍訪不得所在　昨日下午該二員因錄事繕寫計畫尙未畢　又向劉哲說請從速預備　劉哲云不忙　現有施某自署前藝專助教者　來信攻擊　言下甚爲憤慨　謂眞不知道是一個什麼學校　大約俟該二員之計畫繕正呈閱方有分曉　茲將全立青條陳擇其有關係者錄出　第一段謂前藝專內部共分中國畫西洋畫圖案音樂戲劇五系　此次改組爲美術部　音戲兩系自無存在之餘地　音系有學生二十餘人　猶可開班　或合併於他校之音樂班　戲系兩班不足十八　開班不足　又無相當學校合併　且該系學生行動使中西圖三系大受其影響　從根本上設想　應即解散　第二段謂男女應分班教授　第三段謂美術部不適於學分制　只適於學年制　并列各系組織表　惟對於音樂系之主張　合併於他校　對於戲劇系謂其破壞全校名譽　主張根本解散　第四段主張大裁職員　第五段主張以非藝術專家担任學長　最後一段總結全文　謂從前藝專歷次之風潮　大部爲少數男生欺女生無能　於是假借名義暗地活動　作軌外之行爲　圖一時之僥倖　其實全體女生及大部分安分學生眞如墮五里霧中　莫明其妙　是以男女分班至少可免除此種弊病　聞此條陳　頗爲劉哲所採納　且有意借重云　(北)

各省新聞

津哈間將直接通電

▲不致再有遲滯

據交通界消息　天津哈爾濱間電報局來往發電　均由奉天轉遞　現該省電政當局以轉遞究不免有遲滯之虞　擬將另設津哈直達線　以資敏捷　聞已備文呈請交通部電政司查照辦理云

天津造胰公司
自製各種胰皂

敬啓者　敝公司又新出來
冰輪牌香皂　菊花牌香皂　三元牌香皂
寶塔牌香皂　紫羅蘭香皂　白鶴牌香皂
八卦牌加波里酸消毒藥皂　葫蘆牌衛生消毒藥皂
五毒香皂
售價極爲從廉　目下所出洗臉香皂　洗衣肥皂　種類很多不及細載　如蒙惠顧　不勝歡迎

總公司營業部　開設天津東南城角
天津分銷處　西北城角文昌宮西
北京支店　前門外觀音寺中間
北京分銷處　東安市場內北頭路西
各洋貨店　各國貨店　各紙烟店　均有代售

……九點後早八點前出診加三元
寓宣外香爐營頭條二十九號
介紹人　陳鶴孫　崔惠民　王月波　祝石岑　袁紹明　李雨生　張伯駒　白壽之　惲公孚　陳敬齋　張敬純　周伯魯
逢三六九日午……

山西 太谷運城　山東 烟台濟甯　湖北 老河口樊城　湖南……　河南 鄭州……　陝西 西安　甘肅……　四川 重慶成都萬縣自流井瀘川五通橋　江西 南昌九江吉安景德鎭　貴州 貴陽安順三江　廣東 香港廣州汕頭瓊州　福建 廈門福州泉州涵江　東三省 長春吉林黑龍江哈爾濱道裏呼蘭安達海拉爾黑河綏化海倫奉天營口大連安東開原洮南公主嶺通化臨江

收件處本京　琉璃廠靜文齋　琉璃廠……　京師總商會　全國商聯會　……
餘件另議　暫收半潤　隨封加一　先潤後墨　約期取件
介紹人　熊希齡　汪大燮　王文典　陳佩衡　張松齡　卓宏謀

本報
零售每份大洋三分
京都每月銀洋八角五分　天津各省與外埠每月大洋一元日本同

本報
新製各鐵路行車時刻表
京奉鐵路全路行車時刻表每塊大洋十元
京綏鐵路行車時刻表

本報
敬啓者本報在北京開設已弍十餘年荷蒙各界歡迎故在北方各報之銷行以本報爲最廣兼承辦華洋印刷文件如華文洋文鉛印石印各種書籍賬簿商標圖畫月份牌仿單門票一切文件工

清血滅毒
九一四
內服新藥
此藥水善解蘊毒。具極大殺菌作用。且有化熱。理濕。行氣血。活筋絡之奇功。專治新久梅毒。各種花柳病。風濕骨痛。皮膚症。赤白帶。子宮炎。小兒

商標
解百勒
麥精魚肝油
TRADE MARK 'KEPLER' 商標
COD LIVER OIL with MALT EXTRACT

完美補食

「解百勒」麥精魚肝油乃建造身體之原素內涵生養素極富能健腦壯筋養肌補血凡小兒發育遲緩身體虛弱服之最為相宜因此品具藥香美味小兒非常歡迎也

此品瓶上貼有華文仿單
各大藥房均有發售

BURROUGHS WELLCOME & CO.
LONDON AND SHANGHAI
(PROPRIETORS: THE WELLCOME FOUNDATION LTD., LONDON, ENGLAND)

英京 上海
寶威大藥行
(英商威氏基金有限公司)

此券附郵票十分並尊處住址送至本行當贈「解百勒」麥精魚肝油樣品一瓶 北

Sb-265

紅錫包

花有謝時而紅錫包則四時常好〃〃〃

永泰和烟草股份有限公司總理

C1-183

加味麥精鰵魚肝油
各埠藥房均有出售

生活素一名維他命爲却病强身之要素麥精及鰵魚肝油含此素最富本藥房自運挪威頂上鰵魚肝油和以純上麥精製成此品功能開胃消食尤合兒童滋補之用兼治病後虛弱瘰癧脚氣癆症氣管支炎以及各種弱症

上海科發大藥房謹啟

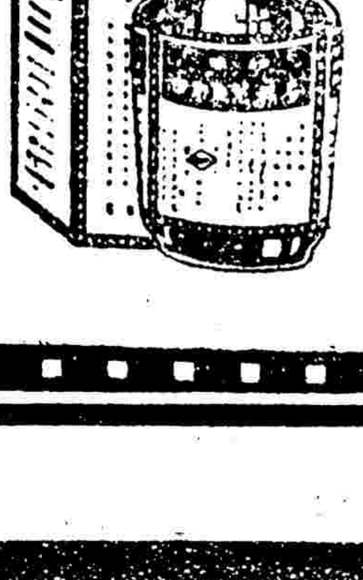

范壽山啓事

鄙人先父供職太醫生我兄弟三人長兄二兄均已出繼所有先父遺產係由鄙人承受不意長兄壽臣逝世未久家嫂范氏竟將二條房契盜去反控索租摺幸吳律師辯護張推事明察秋毫將傳究范朱氏及其長子憑功次子憑勳於長兄出繼各節當堂証明因將原案判決駁斥另案追回房契倘彼等有私典盜賣情事與余無涉此佈

育靈商業英文學社日夜班招生
社址東單東帥府胡同十七號

奉贈花王閣賸稾

書爲紀文達高祖厚齋先生著原訂六卷此其殘稾也共詩百餘篇先生生於明季多慷慨悲歌之什原板存河間紀氏世不多見今假鈔一過用付石印廣贈吟壇每份只收印費八分寄費在內(郵票只收一分半分)通訊處北京西城宮門口東廊下十一號關振生收

仁丹能解劇醉靈效如神

格言
富必念貧
壯必念老
(古諺)

玉仙「快給他這仁丹啦他已經喝醉了吃上仁丹心氣爽快解去劇醉所以燕會席上誰都必定豫備仁丹咯」

主治
中暑傷寒 頭痛目眩 食積不消
水土不服 酒醉船暈

價目
小包五分
中包一角
特利包五角
帶錢盒包七角

儂的乞巧心事

七月七　來乞巧　儂的心事惟仙知　示儂良藥愈儂疾　明星寶丹堪贊頌　天上塵環稱第一

▲精神丸▼

專功補腎生血　強腦提神　助胃消化　舉凡先天不足精神衰弱　血氣兩虧　腎部虛弱　夜多小便及一切衰弱各症服此藥一星期後保見奇功　每盒一元

▲女之寶▼

補血調經　行氣解鬱　去淤生新專治經期不調前後肚痛　往來無時　遠近閉症　企頭暗病　久不受孕　身體虛弱　依法吞服　奏效如神　每盒壹元

△代售處▽油麻地吳淞街生利源　港澳捷聲藥局　大新公司　永安公司　新濟世　梁國英　廖球記　△廣州民興社　陳更換　△星加坡　衛安公司　市昌華公司　德法藥房

明星藥局謹啓

杭州裕隆織綢廠

本廠開設杭州焦棋杆大馬路歷有百餘年信義昭著貨真價實絲毫不欺非處張聲望海市蜃樓者比是以遠來近悅久已馳名現爲推廣營業提倡國貨起見特設綢緞機廠延請名師仿造各色時新花樣以便原疋零剪隨意選擇并另闢製衣部多雇縫工專製男女時式新衣婚嫁禮服倘不合身材即可定做定織訂期不悞因本機綢緞本作成衣估價格外便宜以副惠顧諸君得遂價廉物美之滿意際此舟車所至便利無遠郵局照數代收雖屬遠隔山河不費周折爲此簡擬各色綢緞紗羅暨各新衣價目表以供雅覽欲步泰西寔業之塵敢投尺素申明之箇如蒙各界諸君源源惠顧無任歡迎特此廣告幸垂鑒焉

一　本廠之綢緞紗羅均選上等身份秘造時花凡元青花素庫緞永不退色如官紗杭紡等絲格外潔重欲購軟樣綢料無何色皆可定染照色不悞悉從容便

一　本廠成衣特請上海論名師置造精良研究時新且無接如有脫綫等情均可向敝廠修造

一　貴客函購各貨在四十元以上者請先滙定洋二成餘欵皆托郵局代收凡貴處不通代收貨價者請先滙足貨欵方可照辦空函不復

一　貴客購物請將地名住址詳細提以免悞投

一　貴客欲製衣服請將尺碼長短腰身台肩出手袖口領口領高等仔細提明按樣照辦無悞凡女子衣服最時者均無鑲滾或愛何種鑲法請來函指亦可照辦

一　如購原疋綢緞按尺碼九七扣外價目可照批發計算比較尺數價目特別從廉如剪零尺皆無折扣惟小紡綫條紡條紡綢花紡等皆無折扣均按原疋售價如欲批發格外相廉

一　郵局寄費如包裹份重在念六兩以內帶資一角出額須加一角餘則類推凡代收貨價費每元二分計算如購原疋花緞官紗雲霞緞等約寄捐費一角另線春湖縐杭紡素羅絲葛羅等約寄捐費八角另此項各費均歸買客聽認

一　購貨在十元以上者每元應加保險費五厘倘遇中途遺失或有他變者敝廠擔負完全責任或有定洋者如數賠償以重信用總批發不在此例

一　如蒙各界諸君介紹有特別利益凡購貨十元酬洋一角購貨百元酬洋一元餘則類推以此區區酬作酬金并值貨附送贈品券爲憑改持此券向敝廠或購貨作定洋悉聽尊便如十元以內概不贈送惟批發不此例

杭州焦棋杆裕隆織綢廠謹啓

京漢全路行車時刻暨票價表

〈中華民國十三年六月一日起改訂〉

站名	北京前門	[illegible]	[illegible]	[illegible]	[illegible]
[illegible]	[illegible]	[illegible]	[illegible]	[illegible]	[illegible]

注意 [illegible]

中國根泰廠創製

真貨國產

美味和合粉●美味醬油精

◀有十大特色▶

一　原料純粹國產滋養料豐富又經專家化驗證明並無有害雜質堪稱爲衛生上無上珍品

二　質地係豆麥鈉三種經科學法製成純潔淨素茹齋唸佛者儘可放心常用

三　無論菜蔬葷腥略加少許賽過雞汁海鮮

四　食餘中再加和合粉少許或醬油精數滴能使鮮上加鮮

五　既有此佐味品其他作料可以節省於經濟亦可減輕負擔

六　際此天災流行戒殺放生亦挽回刦運之一節將此和合粉醬油精代替不需無形中保全生命以無量沙數功德豈淺鮮哉

七　病後胃口不開以此和合粉醬油精作羹饌餐立能食慾大增身體日强於衛生大大有益

八　定價從廉升車携帶簡便且需用時不煩手續無論何時隨手均能適用

九　平時用後祇須蓋緊不使洩氣永久無變味之慮

十　裝潢精美贈送宦禮最爲相宜定卜人人歡迎感情愈增濃厚

各大商店南貨店均有經售

總發行所上海大世界西藏路口　電報掛號中國大東大北○八五八號

△分銷處　北京西河沿二五二號　天津法租界菜市街　漢口大蔡家巷　香港德輔道中冠益廠代理　廣東德輔道中冠益廠代理　杭州里仁坊巷

介紹人

鄭言　汪大燮　葉爾衡　周肇祥　朱鴻儒　朱有濟　陳能怡　惲寶惠　潘其康　林鴻集　陳時利　趙從韶　葛光廷　吳昌曜　洪颺程　唐廷誠

北京收件處　清秘閣　松古　榮寶　松華　榮文　天津河北三馬路華洋廣告社　上海派克路益壽里一七一八號葉宅

……馬達直接由生棉製成貨品省工減費無逾於此有志此增實者無論範圍大小皆易舉辦函索說明書請附郵票二分即寄

漢口實善堂橫馬路楚善紡織公司啓

△香港尖沙嘴彌敦道十八號（中國發行所）亞旬沙行

各大藥房均有發售

廣東李衆勝堂始創製萬應保濟丸

此丸能治四時感冒痧嘔肚痛頭暈身熱　風骨痛飲醉食滯痰多喘咳清茶送服二三包彈　皮肉即用醬瓜少許同丸舂爛再落醬瓜水開調如藥膏厚敷　口刀爛肉研末乾敷科核症用勝保油開丸搽藥乾再搽　兼治鼠疫時症忌食米氣表明三欵用法以醒羣心遇症　者請照左列施治不至徬徨今百物昂貴出入防碍難請　慈善諸君買銀壹元數毫方便鄉閭功德無量

勝保油　能治內外諸科遇症搽食兼用跌打用油放掌中多搽患處酒醉放些在熱水巾鋪面即能消除酒氣

保和茶　治暑濕骨痛花柳白濁等症核症將此三欵施治立見奇功

本堂保濟丸　始創係用玻樽庄近年煤料少到價貴非常兼不能接續應各　今再添用厚紙圓筒盒保無洩氣潮發每筒定價三分六厘卅筒共庄一大盒內有廣州新馬路圖利便採辦外埠盤運輕便　諸君注意幸勿懷疑　保濟丸五分庄三分庄三欵玻璃樽批發每百樽五元　庄批發每卅盒筒壹元零五紙封包庄每盒廿封批發六毫另　玻璃樽壹兩庄批發六毫　藥同一樣添用封盒省樽耗費以就　購用携帶輕便兼且價儉　諸君採買認雙雄件塔八寶花籃仔嘜爲記庶不致悞

廣州佛山香港李衆勝堂主人兆基謹啓

痧嘔霍亂　時疫流行　請注意　可免生命危險之虞

敝號廣興隆在甯州南亭街營業不幸敝埠五六月間發生痧嘔霍亂急症數點鐘內可以死人不寒而慄幸得永泰公司紅十字油依法服用藥到回春救人奚止千萬用特登報表揚敢爲介紹凡染痧嘔霍亂重症者如法搽服可保性命之虞不時搽的在點的在唎可以驅除疫菌有家庭責任者不可不購備一二也　▲每樽壹毫　▲每打壹元

永泰紅十字油公司

總行廣州市一德中路　製藥廠在廣州第九甫

陳家園半楓荷藥丸

本園創製之半楓荷藥酒久已馳名中外今因寰球之內酒禁甚嚴鄙人爲利客商運售計爲利行旅携用計更精益求精另將浸酒藥料製煉成丸凡不便於酒之查禁者亦轉便焉且不合於酒之臟腑者亦轉合焉至論其功效服丸一錢與飲藥酒二兩無異誠半楓荷藥酒之唯一代品也　治症略列於后　風痰鶴膝　遠年風濕　乾濕脚氣　黃腫脚氣　頭目昏花　精神困倦　男腎虧損　女經不調　小樽三毫二　大樽六毫四

批發處　省城藥欄街三坑五　永漢路桐春閣　其餘各埠有本園藥酒寄售者均有代寶　本園在廣東南海疊滘鄉　一舖在佛山豆豉巷

藥酒廣告　近因百物騰貴本園之半楓荷藥酒成本增高今由五月初壹起每斤沽銀壹元貳毫光顧諸君新賜是　陳家園謹啓

西單牌樓三道街德華照相館廣告

本館開設念年有餘遠近馳名非爲誇彰可比現爲擴充起見特約名師專爲研究美術並收買出賣新舊鏡頭鏡箱格外克己照相主顧均按原價七折如蒙賜顧者一試便知言之不謬也

本館開設　西單牌樓三道街路東錦通　電話南局六十七號　德華照相館主人啓

本京瑣聞

○山東省議會圖謀復活
▲請省署召集開會

濟南快信 山東省議會自十四年閉會後 迄無機會召集 而各系議員又因種種原因 散處四方 召集亦有困難 目下留省之省議員 實不足三分之一 茲聞日來一部份留省之省議員 鑒於北京方面政局之日有發展 藉以起謀活動 各系議員並迭次邀集本系份子開會 作召集開會之醞釀 紛派代表往謁省長 陳述意見 藉說省政府對於召集之意旨 惟現值軍事期內 省垣尚在戒嚴 能否如分召集 殊難逆料云

○海圻艦開往烟台
▲肇和等艦亦將離青
▲大宗彈殼運新城

青島通信云 兩度襲擊吳淞口之海圻等艦 前日已返青 停泊前海 茲聞昨(十二日)早八時海圻又率同海琛開往烟台移防 任務不明 其餘肇和等艦聞在日內亦須離青 又山東新城兵工廠前由某處購買大宗子彈鋼殼昨已運送到青 計此次運青者 爲子彈鋼殼四十五噸 現正分向港政局及鐵路局辦理碼頭手續 及接洽車輛運濟各事宜 一俟各項手續辦理安協後 即行起卸裝車轉運新城兵工廠備用云

○京熱路又有興修之說
▲惟部款支絀尚待籌酌

熱河地方商務暢旺 百貨雲集 猶以毛貨爲大宗特產 實爲利藪之區 徒以運輸事業尚無鐵路敷設 鮮覺不便 近因某方面有鑒於此 擬興修京熱鐵路 與京張綫銜接 以利交通而圖商業發展 惟開交通當局因值此部款支絀 非羣策羣力 官商合辦 難資進行 一俟擬有具體辦法 再行進行云(斤)

○賴世璜被捕原因
▲吞沒軍餉作戰不力

據外人消息 賴世璜於十四晚由滬西到北車站 甫下車即被當地軍警捕往何應欽宅 審問一次 隨即解押龍華司令部 據聞被捕原因 爲吞沒軍餉作戰不力 案情頗屬重大云(見)

○英人在西北設立畜牧公司
▲畜有羊八萬頭
▲每年獲利甚鉅

據實業界消息 近有英人在西北方面設立畜牧公司 畜羊八萬頭 以月薪六百元雇用華人總理其事 藉以掩飾國人耳目 其下又雇有多人 月薪不等 各有職司 牧夫三百餘人 月薪六元 每人牧羊三百頭 逐該水草之地就食 生長蕃息 日益增加 每年轉運歐洲 得利甚鉅云(化)

▲天橋昨日槍斃三盜犯

▲前在廣安門外三路居路劫行人 昨日上午十一時 由軍警聯合辦事處綁出盜犯韓文才李茂林何慶山等三名 派李文祚押令 帶領軍警馬步隊一百餘名 出警察廳後往西 經過絨線胡同 出宣武門 經過騾馬市大街西珠市口 前門大街 至天橋行刑場執行槍斃 聞該犯等迭次冒充軍人在途行劫 前日在廣安門外三路居地方路劫行人曹廣與現洋七十六元 曹某赴南郊四分署報案 署長王勤齋帶同巡官長警前往追拿 該犯等逃進葦塘 警察及農民等即將葦塘四面包圍 詎犯韓文才向外闖出 將農民用刀扎傷 結果三犯當場全行被捕 由該署長王勤齋訊供後 即備文轉解軍警聯合辦事處 呈明當局准按軍法懲辦 故判處極刑 執行槍斃云

▲電燈公司將改裝地線
▲以免危險

京師華商電燈有限公司 以現在內外城各街巷電線密布 危險堪虞 茲爲改良電業 防範危險起見 現經決定將所有電線一律改爲地線 聞不日即可實行云(三)

▲趙爾巽定重陽日開弔
▲發出訃帖萬餘份

國使館館長趙爾巽 日前在京病故 各節 已誌前報 聞趙氏遺言 并有不發訃之說 無如子姪輩以亥帥年高望重 一旦歸眞 不能不略述生前行狀 已亥定於陰歷重陽節日在南兵馬司邸宅領帖 初十日發引 訃文內概用前清官銜 至所任民國職務 則未曾涉及一字 方不愧爲淸室遺老 聞元帥府對趙氏極爲優異 曾派庶務一人至趙宅助理喪事 此次所發京內外各機關訃聞 約達一萬一千餘份 日內已陸續投郵分別傳遞云(南)

▲公師附小大批購置
▲教員參致圖書雜誌

西斜街宏廟京師公立師範附屬小學 爲謀同人智識之進步 及教學方法之改善起見 特購置中西文學教育參致書及雜誌多種 存於教育研究室 以備參致云(北)

▲查獲盜賣月壇樹犯

西郊一分署 曾聞有人盜賣阜城門外月壇內樹株情事 當飭巡官等四出偵緝 查得阜城門寶塔寺住戶胡文齡家中藏有柏樹材料甚夥 乃將胡某傳署 訊據供稱於本月陰歷十六日由素識人趙之惠介紹 用價洋三十元買得看守月壇人郭益成手柏樹一株 截成十餘段 自僱車運到家中不諱

(八月廿二日天) 廣和樓
鈺盛豐 起三關
般連瑞 戰宛城
雷喜福 天雷報
王盛意 英雄傳
李盛藻 慶頂珠
[illegible]

(八月廿二日夜戲) 慶樂園
譚文玉 賣馬
破關芬 罵曹
王慶奎
秦鳳雲 空
蓋榮萱 谷
[illegible]

(八月廿二日晚) 華樂園
九陣風 郭仲衡 周瑞安 侯喜瑞 貫大元 [illegible]
休息

(八月廿二日天) 廣德樓
陳葵香 合演
金華庭
侯步雲 五鼠鬧東京
王少[illegible]
藍月春
[illegible]

續贈名畫(剪此廣告取畫更可特別優待收費九折計算)
鄙處代贈協公所畫之(山水人物翎毛花卉竹石梅蘭走獸游鱗昆蟲博古)價目去本其廣結善緣之意只收原定價格十分之一二作爲紙張等費品高畫嚴取之者莫不滿意以故應接不暇旋屆嚴冬無於趕畫只得暫停現値春明所数各品尤[illegible]

介紹良醫
醫士楊君景秋得祖傳秘授岐黃之術醫學淵深凡男女老幼大小各症無不應手奏效於難險症尤有絕妙心法先生自出[illegible]以[illegible]活人[illegible]

請服羅威士健壯丸
(丸)(壯)(健)

強身壯體
保腎補精

羅威士健壯丸 耑治晨起精神仍覺困倦 脊背即作痠痛 遇身懶惰 四肢無力 腰痠腿痛 以及內腎虧損 房勞過度 老年精衰 精冷精清 腎虧陽萎 滑精夢遺 虛寒淋濁 夜多小便 尿後反滴 精神恍惚 身體疲憊 頭暈目眩 形容枯瘦 行動心跳 動作氣喘 心思煩悶 氣短神虛 步履艱難 諸虛百損 五癆七傷各症 功能保腎補腎 添精補髓 益氣長神 興陽固本 誠強身壯體 保腎補精之靈藥也 每瓶洋一元 每打十元 主治服法另有中文洋文詳細仿單 請認雙地球註冊商標

羅威士健壯丸總經理處 前門大街鮮魚口外迤南路東 中華大藥房

代售處 東四瑞華藥房 東四北瑞豐藥房 西單英美藥房 宏濟藥房 西四寶光藥房 天津單街子老德記藥房 東北城角中央藥房 唐山華英藥房 張家口中華藥房 傑記藥房 中美藥房 濟南老德記藥房 石家庄信德恆藥房 太原隆興藥房 霞華藥房 順德府美華藥房 開封中英藥房 中法藥房 鄭州中西藥房 各埠著名大藥房皆有代售

▲外埠函購除藥定價外加寄費二角

一經試驗後即永用

如意膏 韋廉士 大醫生紅色補丸 韋廉士紅色清導丸 嬰孩自己藥片

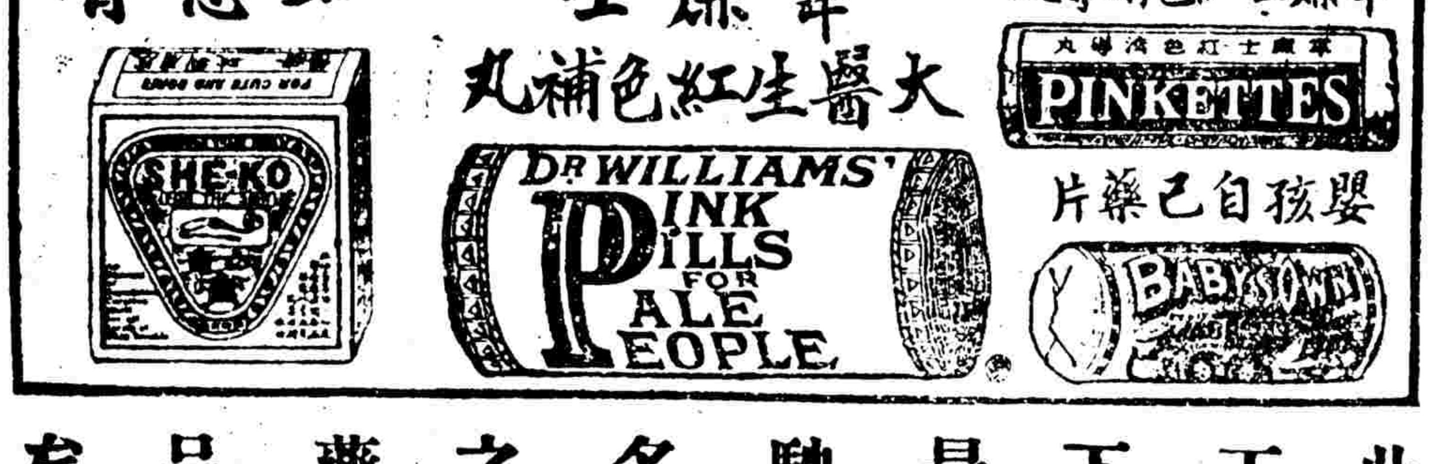

此天下最馳名之藥品矣

閣下若向藥房詢問有三種藥於諸藥中銷路最廣者惟名爲何彼必不加思索立即答覆曰乃是韋廉士醫生之出品也其意即謂韋廉士大醫生紅色補丸紅色清導丸嬰孩自己藥片是也此數種韋廉士醫生藥局之家用良藥具所以能馳名者以其確有奇療之效果也[illegible]

韋廉士大醫生紅色補丸[illegible] 血薄氣衰 腦筋衰殘 少年斲傷 身體虛弱 筋骨刺痛 以及各種熱症[illegible]後均見奇功 對于婦科各症尤爲神效也

紅色清導丸係微利平肝潤腸導滯之靈藥爲醫學家所公認曾經治愈無數[illegible] 大便祕結 膽汁不和 肝經失調 [illegible]頭痛 口氣穢濁 [illegible]

今則韋廉士醫生藥局又新出第四種靈藥確有治療之奇功與以上三種馳名良藥一式見效但此藥乃是油膏外搽之藥[illegible]

韋廉士大醫生紅色補丸每瓶大洋一元五角每六瓶大洋八元郵力在內[illegible]

歐家全之癬癩水
▲特有之效能
五無主義
無色 無素 無臭 無惡 無苦 無痛 無肉 無爛 無發 無復
消滅一切皮膚病 除剷建康之障碍
生有皮膚病非祇觀瞻不妥實得康健宜立購五無主義之癬癩水治之必得滿意
總批發廣州市一德路老舖南關圳沙香港大道西二百八十三號 省港滬先施公司 上海北四川路會豐商店 其餘各處均有代售

親睦居士佛水治病之神異

住北城柏林寺(電話東局四五五)每日午前九時起至午後三時門診三時後出診不取分文初抵都門恐未週知特爲介紹 李盛鐸 賀嗣章 邵瑞彭 賀劍禪 王與楫 等公啓

該公署隨派警傳看月壇人郭某到署 經研訊對質多時 始供認於本月陰歷十六日夜內私自鋸伐月壇內柏樹一棵 經素識人高明寺住戶趙之惠幫同 並介紹賣與胡文齡手 得價洋三十元 由胡某雇車運往他家不諱 該署復派警傳趙某 而趙某已先走脫 該署除飭幹警嚴緝外 並將盜賣樹株人犯郭某及買主胡某 連同贓物一併送往西郊警署 轉解警廳究辦矣

△民大業已實行減政

△校務長由校長自兼
△已辭退職員暫不補聘
△定於本月十九日正式開學

西城民國大學因歷年局面擴大 學人數逾千 教員亦多至百餘人 各項開支均極浩繁 惟經費有限 入不敷出 以至暑假前積欠教職員薪水數千尚未發放 刻聞該校常務董事執行委員會各委員爲徹底規畫量入爲出起見 連日在該校開會 討論節流辦法 聞已決定 現時已辭職之校務長教務委員及其他員均暫不補聘 所有校務長一席由校長兼理 教務處由總務長兼理 對於校中各項行政經費 均減至最低限度 經此次整理之後 則本學年之教職員月薪均可逐月照發 不再拖欠 所有暑期前欠薪 亦可漸次清理 現已籌備就緒 定於十九日正式開學 連日新舊生到校繳費註冊者 頗形踴躍云（東）

△京畿軍警定期換季

△十月一日

軍事總長何豐林 以節近白露 氣候漸涼 所有京畿一帶軍警制服 應行更換 已擬定陽曆十月一日爲換季日期 昨幷具呈大元帥察核 不日即將以指令公布云（南）

△俄專設經費管理委會

△外部已備案

外交部部立法政學校之經費 由中東鐵路督辦公所按月均有補助 該校校長王鴻年爲杜絕外間浮言 現特設立補助經費管理委員會 實行保管此項款項 業已擬具簡章 呈請外交部核示 外部據呈 昨已指令該校校長 呈悉 所擬該校補助經費管理委員會簡章 尚無不合 應即准予備案云云（華）

△宣傳部開始訓練宣傳員

△地點假北京學院

陸軍第二四方面軍團宣傳部前曾招考宣傳員男女約五百餘人 該項人員刻經該部編爲宣傳隊三大隊 擬自即日從事短期訓練 畢業後即開始分發各地工作 昨（十五日）爲該部施行訓練之首日 下午五時在府右街鄉鄉房北京學院召集各宣傳員訓話 首由該部訓練科科長報告 略謂自錄取諸君後 本應及早訓練 以訓練京兆永遠三十縣外埠宣傳員 未克竣事 故遲延至今 祈諸君原諒 次由該部實部長致訓辭 略謂宣傳工作雖較他事困難 然苟以毅力熱心去做 則習慣浸染 戰勝困難矣 深望諸君今後努力工作 切勿辜負本部之期望也 再次由該部總務科黃科長致訓辭 勉以遵守部章維持秩序 次馮科長又略述該部目的爲招集一般青年和衷共濟的作和平的奮鬥 謀建設新中國 末由軍團部潘秘書致訓辭 略謂新國家主義概括的解釋 就是國利民福四字 對內求社會之安全 對外謀國家之獨立 深望大家信仰主義 努力求其實現云云

△孔道會預備慶祝孔誕

北京孔道總會因夏正八月二十七日大祀祭孔 該會在宣外達智橋松筠庵舉行典禮 二時齊集行禮 無論是否會員均歡迎與祭云（子）

各國新聞

△美國今後對華政策之研究

華盛頓電 自美國堪省議員不阿門氏於調查中國現狀歸國之後 各地多已贊成平生之主張 即直接由美國政府出面約請中國各領袖會集一處 從事會商分治中國之義意 即成立數個區政府 以使維持中國現狀 此事現已由美國務院特派員丹尼氏宣布云 美政府對此主張已表示反對 但據一般報紙稱 平生主張已由駐華美公使馬克謨氏之贊成 馬氏不久即將抵美京 與美當局會商中國時局問題 又據丹尼氏報告 國務院某當局已告丹氏云 美總統願理治幷無意改變美國向來對華之中立及友誼政策 又美總統本人亦深信不久中國將有統一之總統 足能代表中國全體人民執行國政 而該項政策之大綱 即按照國務卿葛洛克氏前經發表之論文 及美總統於合衆社舉行二十週年紀念歡宴時之演說爲根據 又稱美國仍將繼續實行對華不干涉政策 又此次於馬公使與國務院會議時 此項政策亦不致有所更動 其討論各點 亦將根據該項政策進行會商云

△俄撤換駐喀領館秘書

△毆傷華人案已了

蘇聯政府現以駐喀什噶爾蘇聯領事館秘書阿別而克擅毆華人 特予以撤換 現該館秘書業改派別人充任 通知我國駐蘇聯鄭代辦 日昨外交部亦接到鄭代辦電稱 喀什噶爾俄領館秘書阿別而克擅毆華人一案 蘇聯政府已將該秘書予以撤換 另派員接充云云（華）

熊才律師

本律師承辦京津各級審判廳民刑訴訟 並不動產登記事件 平政院行政訴訟 商標局商標註冊及實業部農工部關於一切專利及其他註冊事件各公司 行號常年顧問及代管未成年者之各種繼產或參與各種法定會議或指導法律行爲之趨向或解答法律行爲之疑義事務所在崇內盔甲廠六號坐五號路電車由南城根一直往東便是每日上午九時前或下午六時後恕不招待 電話東局四一八九號 接洽公費除貧苦當事人外照章徵收奉票照收按每日行市核算

重刊尹眞人問關仙經 劉宗師修眞答問 出版

東華正脈皇極闔闢仙經乃尹蓬頭眞人撰此書與太一金華宗旨相輔而行 宏覺院已將金華宗旨重刊 故亦將此書繼刊出 至劉宗師修眞答問亦爲丹經中之善本 向係秘密傳鈔未有刻本 今亦一併刊出 兩書合訂售價大洋四角

重刊金蓋山原本太乙金華宗旨 出版

此書爲修道之要書 以金蓋山原本爲眞本 非現時坊刻之本所能比擬也 蓋現時坊刻之本刪去其重要各點 已失其眞相 現由宏覺院重刊 每部售價大洋四角

重刊玄宗內指經 析疑指迷論 出版

玄宗內指經論凡轉之此簡明握要談道功者不可不讀 析疑指迷論內有精悴之語 今一併刊出兩書合訂 售價仍大洋四角

以上各書俱交北京東城鐵匠胡同北京日報前門外李鐵拐斜街北京日報分館及天津東馬路北京日報分館代售 北京琉璃廠中間路南晉華書局 東門內路北晉華書局 惟京外各省每冊加費三分 宏覺院出版部啓

以上各書俱售大洋四角

理正醫院

電話南局四六二五

院長蔣履曾行醫三十餘年 頗多經驗 專治內外婦幼各科 並診治花柳病嚴守密秘根治淋病新法 包愈 上午門診不收號金 貧病送診施藥 住址順治門外大街一百十四號

上等厚利房產出售

上海閘北虬江路西段市面繁興馬路寬暢交通便利皆坐落新建房屋有洋式住宅一所外出租店房住房尚有八十餘幢 英册基地約六畝形勢極好 希望極大且收利優厚最爲貧守者之好機會 欲購者向上海三馬路望平街口維羅公司代爲接洽 非需損客恕不招待 因如與市上牟利者可比也

秀貞女醫院

婦兒內外科產科

北京甘石橋北首電話西局一一五九

醫例

出診洋二元 出診首次洋六元
深夜洋十元 復診四元 出診首廿五元
藥費在內此外並無號金車馬金等費

沈掌奇女士畫例

女士爲南沈筆香太史之孫女太傅孝廉之介媛也七歲人家塾即篤嗜圖畫家藏名跡古畫臨摹殆遍習之十年遂益精進年來求畫者多戶限幾穿 女士自求必應此不疲吾人念其精神有限爲訂潤例于左既可節勞並可藉此潤其筆硯愛女士畫者當亦樂於贊同也

中堂四尺二十元六尺三十元 屏幅四尺每條十六元六尺二十四元 冊頁每方元（以一尺見方爲限）摺扇執扇每柄六元 特別大者加倍 隨意繪畫或泥金面另議 手卷工筆指題命題亦另加 潤金先惠 當封加一 劣紙不作 立索不書 期取件收件處北京琉璃廠松古齋倫池齋前青廠德古齋思古齋或前青廠周家大院二號許宅電話南局一千六百七十號 外埠函訂潤資須用滙票信件往返郵費

丙寅正月

馮公度　湯定之　侯疑始　譚篆青
袁寒雲　王文典　羅敷庵　壽石工
邵次公　闞穎人　杜滋園　張闇仙

◉大本四十二章經講錄出版

每本售洋二角五分

發行所如下 東城鐵匠胡同北京日報館 東四五條六號佛教圖書發行所 東城大佛寺佛經流通處 西城臥佛寺街鷲峰寺佛經流通處 西河沿關帝廟佛經流通處如需批購向東單洋溢胡同十三號夏處接洽可也

農立銀行通告

本行爲協助農民事業起見集股二百萬元先收二分之一計國幣一百萬元於上年九月呈經財政部通過閣議專案呈奉大總統令准在案專營定期存欵不動產抵押放欵及銀行一切業務先於北京設立總行各大商埠均有代理機關本行已於本年三月一日天津分行亦於本年五月十六日先後開始營業倘蒙惠顧無任歡迎特此通告

本行地址前門大街甲八十二號

電話 三層樓南分局二三一九號 二層樓南分局五八七號 樓下南分局二一七七號

天津分行法租界八號路七十九號

京師警察廳註冊

中西醫士張績元秘製

保幼回生散 主治 小兒內熱外感發冷身燒傷食氣促嘔吐客忤驚風四肢抽掣瘟疹痙厥服之皆有神效 ▲價目 每小瓶大洋一角五分 每大瓶大洋

清肺止嗽丸 主治 男婦老幼肺經不清一切咳嗽胸脇疼痛上氣喘急痰涎壅盛脅腹脹滿急服此丸功效神速 ▲價目 每單料大洋二角 加料丸每

喉證開關散 主治 咽喉腫痛起白潰爛單雙乳蛾喉風喉痺疑難危在旦夕急吹此散立見神效 ▲價目 每小瓶大洋一角 每大瓶大洋二角

寄售樂善勝金膏 專治婦女百病 男女虛弱腰痛 每張大洋五角 ▲總售處西四牌樓北祖家街

▲屢試屢驗功效如神每逢初一十五減價二成

▲總售處西四牌樓迤北大街路西雙關帝廟內

◀本醫所上午門診午後出診代施牛痘▶

四種靈藥 農商部註冊 不效還洋

乾坤益壽膏

舒筋活血追風膏

除濕解癢脚氣藥水

紅花化痞膏

代售處 前門外大柵欄 老德記 藥房 臣氏藥房 中西藥房 東安市場 振亞藥房 瑞華藥房 藥房總售處 文門內蘇州胡同內四眼井十號 號函購外加郵費二角 空函無效 許家安堂謹啓

神相僧重來

廣東鼎湖山退院方丈 [illegible] 子 研相術來遊京師 爲吾人指示迷津 近者遍歷各省重來京師 術尤精又精研易數 驗美特登報以志欽佩（日址）寓宣武門外觀音寺偏西路北寺內（談相時間）每日午前八時起十二時止

介紹人 孫寶琦 王克敏 陸宗輿 呂調元 王達 于冲漢 林縉武 沈北昌 李準 黃漢湘 張植楠 趙秦源 朱汝珍 黃明新 畢桂芳 胡棟朝 梁鼎照 舒鋼 彭秀康 唐大喜 同啓

北京中國絲茶銀行廣告

本行經政府註冊立案股本總額五百萬元已收壹百三十五萬元 專營銀行各種業務 存欵放欵滙兌押滙一切 業務特權 發行鈔票代理金庫 天津保定地名鈔票 京津一兌現 總行設在天津各大商埠均有辦事處 利用手續簡便如蒙惠顧無不竭誠歡迎 金均極克己

天津總行 法界卅號路
北京分行 施家胡同十一號
天津分行 法界卅二號路
保定分行 東大街
上海辦事處 寧波路七十六號
徐州辦事處 察院街
漢口辦事處 英界同興里
鄭州辦事處 福壽街
開封分行 東大街
彰德辦事處 鼓樓後
許昌代滙處 中興久銀號

電報掛號四八一一八
電話南局 行長室三四三七 營業室五四六七 出納室四三四二 傳達室四三四一

退公家庭女子職業社啓

敝社現畫冊將來用上等純潔洋紙印刷每冊多至二十頁名人題詠頗多山水翎毛 一冊定價僅壹元六角 預約只收銅角 以五百冊爲限 現以售出壹百冊外 限滿即行出版 又本社所承製之（番茄果精牛肉汁）實爲本京有一無二之特出食品也 有樣品可以參觀 亦併陳

共諸醫無效幸遇先生診視 鄙人等感謝大德特登報端 公諸於衆 往試之方曉 言之不謬也 先生醫所在右安門外釋迦寺 有願者便是

介紹人 朱志遠 白靖頤 楊伯濤

中和戲院　華樂園　廣德樓　遊藝園

北京中醫院開幕公告

科目 內科 外科 鍼灸科 按摩科 一律施診 貧者施藥 自辦各種藥品 購者按本取值
院址 西四牌樓大帽胡同二十三號
電話 西局五百八十三號

中華滙業銀行

資本 銀元五百萬元 金圓五百萬圓
公積及前期滾存 金圓叁百貳拾萬捌千餘圓
本銀行奉財政農商兩部註册有發行鈔票之權專營國內外滙兌辦理各種存放跟單押滙買賣生金生銀以及銀行一切業務所有通滙地點開列如下
（國內） 上海 天津 漢口 青島 福州 廈門 汕頭 廣州 香港 長春 奉天 大連 哈爾濱 安東縣 以及內地各城鎭
（國外） 東京 橫濱 大阪 神戶 兵庫 京都 長崎 名古屋 門司 函館 小樽 福岡 廣島 台北 朝鮮京都 元山 仁川 釜山 倫敦 紐約 新加坡 孟買 舊金山 並歐洲 澳洲各大埠

總行 北京 戶部街
分行 北京 戶部街 上海 福州路 天津 大沽路

總行電話
總理室及秘書課 東局四五九號
專務理事室及業務課 東局二一九六九號
計算課 文書課 東局二一九六七號

京行電話
總經理室 東局二二七四號
營業科 東局三九六九號
出納科 東局二二七八號
文書科 東局二五七四號
總理 章仲和 專務理事 小林和介 東局三三〇八號

京師華商電鐙有限公司通告

啓者敝公司對於各用戶查驗電表收取電費向有一定執照發給查表人及取費人收執請各用戶務必驗明以免有誤久辦理在案茲因格外詳愼起見特於各執照上加貼查表人或取費人本人相片合行通知用戶今後遇有本公司查表或收取電費時除依前驗明各該人所持執照外并請驗對該執照上所貼相片須與持執照人之面貌相符方爲有效特此通告惟希 留意爲幸

介紹名醫鍾叔荷

鍾君叔荷家學淵源深究醫術學博年富心得極多宦遊之餘行道問世每遇疑難大症無不著手成春旅京數年救人無算際茲天時不調疫疾繁興生命所關擇醫宜愼先生針膏起廢[illegible]延診必能立除

老名醫梁天柱熱心濟世

梁老大夫久稱近代名醫其學識經驗當然遠邁常流不待多贅雖診金略昂而奏效神速大康之家照例門脈兩元出診九城均取十元夜診加倍中康之家減取十分之五小康之家減取十分之三寒苦之家門脈奉送出診九城一律十元中康之家減取十分之五小康之家減取十分之三寒苦之家門診奉送出診僅取車資兩元是於取費之中仍寓矜貧之意云 梁天柱大夫借前門外李鐵拐斜街西頭路北門牌十七號又新日報院內電話南局一二二六

公記機器麵粉公司廣告

敬啓者敝公司爲振興實業裕國便民起見不惜資本特由綏遠一帶購來最好小麥聘請高等工師加意軋磨麪粉既甚潔白又無潮濕不惟價值格外克己並且久存不壞决非他項麪粉可比兹爲優待顧客起見一槪大減價尙祈 惠顧諸君認明敝公司紅十字 嘉禾牌商標速購嘗試定知言之不謬也

開設在張家口土爾溝
電話總局二四四號

王式通 何海鳴 熊希齡 齊耀琳 郭宗熙 蔡元培 錢錦孫 齊耀珊 王印川 薩鎭冰 仝啓

易巨林廣和丸

本堂係佛山壽世祖安會館行內正式商店向皆遵守行規選用正地道藥材製煉廣和丸專治瘴氣癘毒霧露惡毒頑皮惡癬等症每料丸重一十六兩實銀叁十元 半料丸重八兩實銀一十五員 小半料丸四兩實銀七員五毫 中外馳名僉稱神效無論內地外洋郵滙購服妥寄不悞近有奸商冒漁利業經呈奉 官廳註册備案給示保護在案凡購服者請認明以廣和丸三字撮合商標爲記庶不致悞此佈 之祖舖在鶴邑玉橋原里（老舖在佛山黃傘大街） 東棧在江門河南直街 西棧在香港地口（代售處）官山墟連元街（鉅源銅鐵店）西南大永萊鞋廠 陳村新墟街麟符街謙和號 本堂另有傳家烏捷效白濁丸發售 每服定價一員每打十員

粵東廣和堂易巨林謹啓

岱青閣主袁佩箴女士山水畫例

三尺屏條每條四元 四尺屏條每條六元 五尺屏條每條八元 六尺屏條每條十二元 八尺屏條每條二十元 整張視屏條加倍 橫幅加半 扇面四元 册頁手卷每尺四元過尺遞加 畫圖點景均加半 以上極工細者均加半

李瀛洲的新著作品預約！ 素馨蘭

茲因印刷工大展期出版

是短篇小說十餘篇小品詩詞數十篇所集成約百數十餘萬言洋裝厚册五彩封面爲濤名家謬素筠女士畫美人內有銅鋅版十數頁小說如琴瑟河南紅槍會奇記拭情記如愿生死有定濟良所苦海脫離負卷友黑沙燕劍光釵影等日誅賢保心血結晶之小說集也定價每册四角預約只收二角四月出版又出一別開生面之笑說書名曰屁詩三百首乃一滑稽詩集令人閱之捧腹不置洋裝厚册並列瀛洲作詩之滑稽照片詩共五七言三百首如贈坤伶武生杜雲峰詩云（誰都知你女英雄氈稽上有威風孚威聞名大歡喜派你去攻武昌城）以此可見全書之有趣也四月底出版定價二角預約一角二外埠郵票可代郵費在內 預約處北京西城屯絹胡同二一五李宅

補酒飲得多請試我的 雀鹿蜂猴酒

猴子乃固腎寧神鹿胎乃補血強胃氣禾雀乃助丹田密蜂乃培元鍼麟配入妙藥釀成美酒不寒不燥治腎火衰弱中年陽虛陰痿胃寒腎冷久不成孕夜睡驚跳潤顏壯體確有延年益壽功不拘男婦均能合用

香港中環角倫街 電話總局三五二三 周衛育堂馳名熟藥

婦女調經腹痛丸

此丸治婦女經期前後腹痛或氣滯血凝腹起堅塊或淤積絡結成瘕或產後淤血不清○各等痛症藥到消除無不應效（香港總寄售）泰興和金山庄康樂道一百三十二號兼售謝家濟痌嘔肚痛散（美洲寄售處）金山正埠泰興隆金山正埠春和堂屋崙八街廣昌和紐約美昌號 本藥房在廣州市西關光雅里舊門牌二十四號 務德堂主人順德倫敦譚緯棠謹啓

▲崗門醫咳聖藥▼

患咳初起急宜調理纏綿日久症深難治咪話醫咳無正方誰知就有施林氏

▲大號每樽八毛 ▲每打八元
▲二號每樽五毛 ▲每打五元
▲三號每樽二毛半 ▲每打二元半
●大幫批發格外相宜●
○香港總代理上環大馬路（新濟世藥局）

天壽堂姑嫂丸

療治婦女經期不調 前後肚痛 赤白盧症 久未受孕

海狗鞭健腎丸 每盒一元半
男人腎弱元損辦事缺乏精神等症服一禮拜後必奏奇功

代理各國留聲機器各式新唱機俱備 新到馬師曾陳非儂對答壁架唱片高亭狗等新唱片 京粵廈潮名伶聲調

賊王子

總行 香港文咸東街五號

紡紗機

注意 新發明 便簡 兼製各種鐵機毛巾

本廠專門製造紡紗織布彈花軋花毛巾絡紗各種棉作鐵機[illegible]便異常呈經商部考驗特許專賣復蒙巡閱[illegible]湖[illegible]實業

硃砣盧梅譜出版

閩縣洪硃砣先生工畫梅膾炙人口公餘之暇曾繪梅譜乙册筆意高超格局凡數十變爲有目所共賞故當世之遺老名流如樊增祥趙爾巽嚴修陳寶琛徐世昌易順鼎林紓諸先生輩數十人展轉傳觀均留有親筆題詠洵屬近代文人作品中一所罕覯之墨寶茲經朋好敦勸檢付石印精美無倫陽曆九月一日當可出版售價大洋弍元四角現特備有廉價預約券一種祇售乙元弍角藉公同好僅取其足敷印工紙費非圖射利也出書無多世之有志藝林者幸勿交臂失之特此佈知

售券經售處
北京 前門外琉璃廠榮寶齋南紙店 東單鎭江胡同北京日報館 前門外門框胡同正興軍衣莊 東城燈市口史家胡同西口三十一號
天津 大胡同瑞芝閣南紙店 法界新菜市泰中公司 英界松壽里三十三號

◀價廉物美之汽車▶

一九二七年新式球利車（車二座位四製勞士打車）車身色後尙有二小座位 彩有灰藍二種每架英金一百九十磅
四座位四輪製四門旅行客車有灰藍二種配以皮布篷項每架英金二百一十磅

製車愈多 經驗愈廣

本車廠因製造廣利士汽車如是之多故所獲之經驗愈廣屢次將其改良時至今日臻至盡善盡美爲環球最良之車可無疑義

車中雖至微之物亦經齊備

此車所配置之物雖至極微小者亦經齊備故買家購車後無須再爲添置 諸君到陳列所參觀將不費分毫而諸君將大開眼界請即到參觀敝行所陳列之廣利士汽車

香港大酒店汽車房在皇后大道中二十五號

一九二七年新式牛津車二座位四輪製勞士打（車後另有二小座位）色彩有灰藍二種每架英金二百五十磅
四至五座位四輪製四門旅行客車有灰藍二種配以皮布篷項每架英金二七〇磅

◀朱長春堂▶

止咳糖 傷風咳嗽服之卽愈 久咳痰喘對症良藥
痔血丸 大便下血痔血痢血 咳血吐血血崩立效
痢症散 專治紅痢白痢逆痢 濕熱扭肚服之必效

廣州新勝街仁安里 香港上環荷李活道

雷公世業

本號創製精補晶丸藥爲前御醫秘方行銷中外已久 今復經三代世醫
前內政部醫官 省署 學顧問 廣中
醫校教務長 中醫公會正會長 黃孝
廉健芝先生
屢爲試驗大加許可 但先生醫寓德輔道中華昌 更可就正而知之 足見丸不虛傳 名醫之後先同揆也 略述數言 願諸公其注意
（精補晶）每筒一元二毫半
▲環球各埠均有售
▲香港分局發行大道西一九六號
▲電話（總局五四五一）

雷鳴春謹識

元帥腎部

摩腰膏二元 强腎晶二元四元 强腰腎 振精神 壯筋力 廣嗣續 止夜尿 補先天 起痿嗣 培後天
有返老還童發育身體功
遺晶膏二元 遺晶丸二元 有夢無夢 內外合用 虛不受補 提法止遺 握固有權 永遠除根 二元 一元
有封髓填關陰局腎 門力黃幹南廣州下九甫
分支香港上環大馬路及廣州永漢北路上海虹口東武昌路

婦科丸之功效 婦人少受痛苦

余內人前者染恙有五年經請竺西大師治理五日痊愈醫術精明名不虛傳也是以家人及小店各件有恙均倚賴之有此良醫可謂與佛有緣者余近日有所感觸前者港地風潮已息但至今各行生意未能回復原狀又前月內地風雨爲災其中友人不幸搭船返鄉中途傾覆人財均化爲烏有余亦枉作杞人之憂因此覺腦筋激蕩胸格不舒若有頑疾閉塞者行坐飲食非同昔比再四思及竺西老和尙醫術之深究請爲訂方治理數日安痊港中有此良 再爲介紹焉

竺西氏醫寓中環砵甸乍街五號回春堂
電話總局五一一六

西營盤桂香街民發包店梁鏡如啓

法國山打滅地丸揀選上等檀香油和貴重藥料製煉而成功能搜毒利濕殺菌清血消腫止痛固氣培元擴治傳染毒及濕熱所致各症無論新起藥患服丸二天立見奇功永不復發[illegible]